

# 传染病报告卡

汇报人：xxx

20xx-03-27

RESUME



# 目录

## CONTENTS



- 传染病报告卡概述
- 传染病报告卡的填写要求
- 传染病报告卡的收集与管理
- 传染病报告卡的应用场景
- 传染病报告卡面临的挑zhan与改进建议
- 传染病报告卡与公共卫生安全

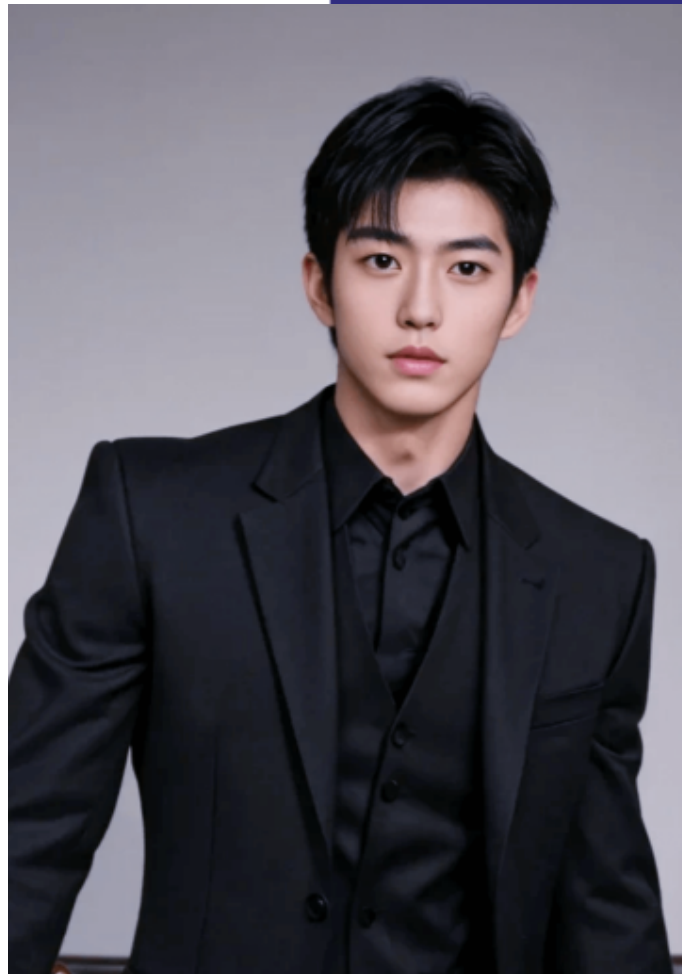

# 01

## 传染病报告卡概述

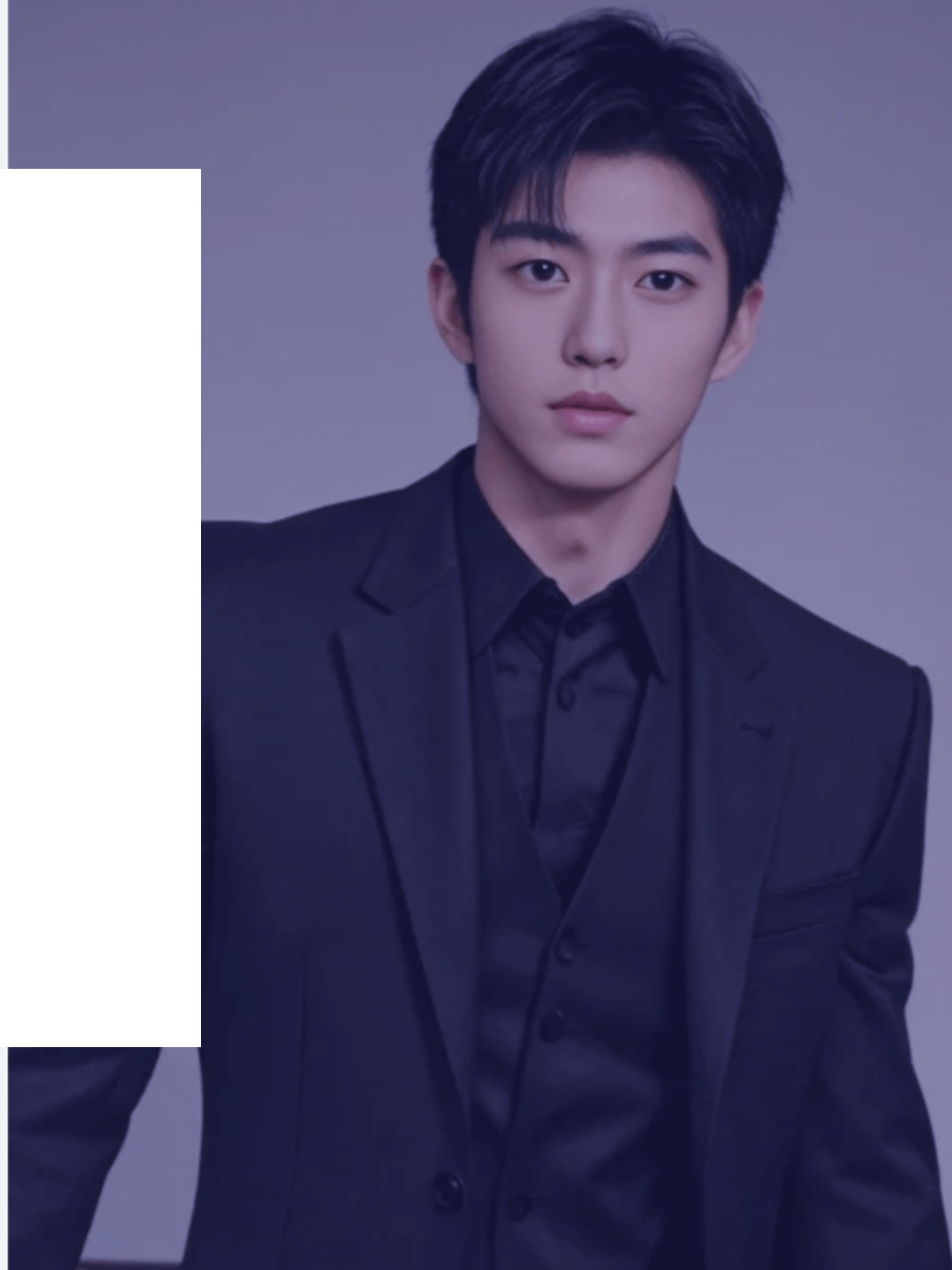

# 定义与作用

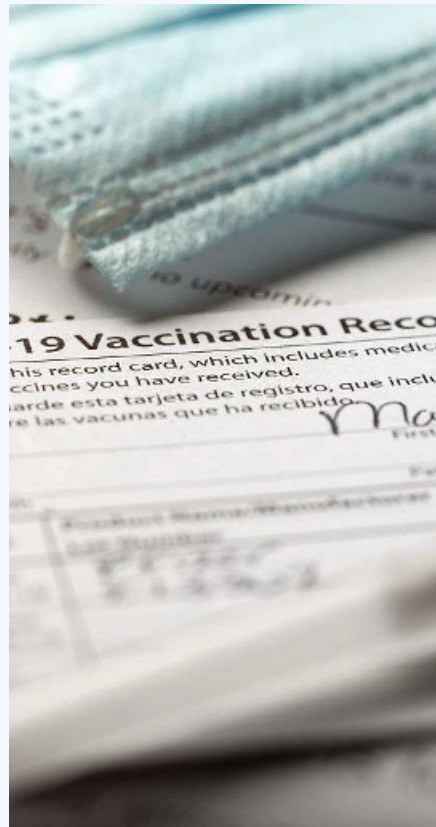

## 定义

传染病报告卡是一种用于记录传染病疫情的卡片，是疫情责任报告人在发现法定传染病时必须及时填写的。



## 作用

它有助于及时、准确地掌握疫情动态，为制定防控措施提供重要依据，同时也有助于保障公众健康和公共安全。



# 法律依据与规定



## 《传染病防治法》

规定了传染病的预防、控制和救治等方面的法律要求。

## 《突发公共卫生事件与传染病疫情监测信息报告管理办法》

明确了传染病疫情监测信息的报告和管理要求。

## 《突发公共卫生事件应急条例》

规定了突发公共卫生事件的应急处理措施和要求。

## 《传染病信息报告工作管理规范》

对传染病信息报告工作的管理进行了规范。

# 报告卡的重要性

## 及时掌握疫情

通过报告卡，相关部门可以及时掌握疫情的发生、发展和变化情况。



## 准确判断形势

报告卡提供的信息有助于准确判断疫情形势，为制定防控措施提供重要依据。



## 有效控制传播

及时、准确的报告有助于有效控制传染病的传播，保障公众健康和安。

## 完善信息管理

报告卡是传染病信息管理的重要组成部分，有助于完善传染病信息监测和管理体系。

# 02

## 传染病报告卡的填写要求

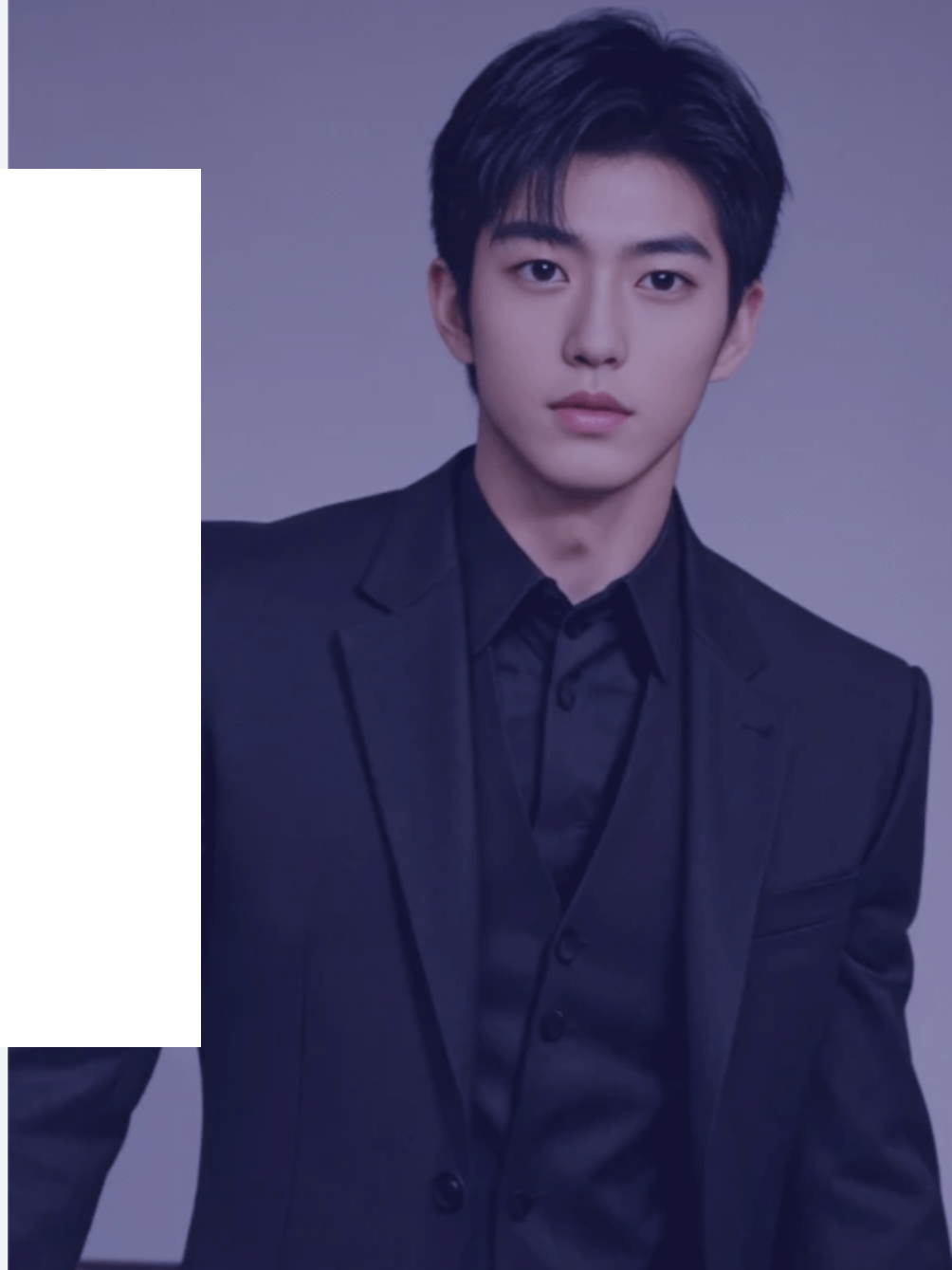





# 填写人员资质要求



## 医学检验人员

具有医学检验专业背景和相关资质的人员。



## 疾病预防控制人员

从事疾病预防控制工作的专业人员。



## 其他

包括社区卫生服务人员、乡村医生、个体开业医生等疫情责任报告人。

## 医护人员

包括医生、护士等具有执业资格的医疗卫生人员。



## 卫生检疫人员

负责出入境卫生检疫工作的人员。

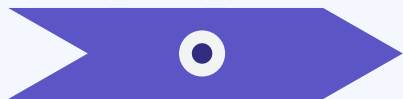





# 填写时间与时限要求

## 发现传染病时及时填写

疫情责任报告人在发现法定传染病时，应立即填写传染病报告卡。

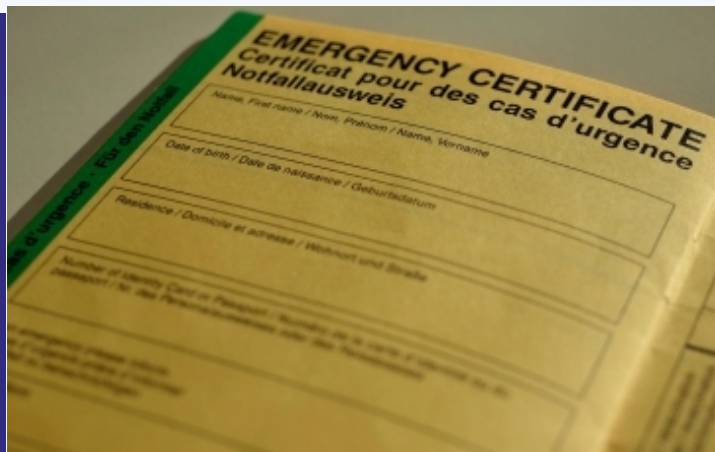

## 特殊病例的报告时限

对于某些特殊病例，如重大疫情、群体性疫情等，应根据相关规定和要求进行紧急报告。



## 24小时内网络直报

对于已确诊或疑似病例，应在24小时内通过传染病监测信息网络进行直报。

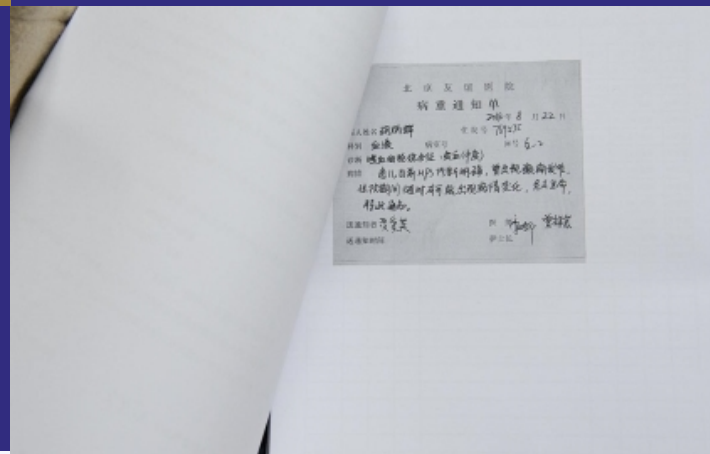



# 填写内容与格式规范

## 患者基本信息

包括姓名、性别、年龄、职业、住址等。

## 格式规范

传染病报告卡应按照规定格式进行填写，字迹清晰、内容完整、准确无误。同时，报告卡应妥善保存备查。

## 疫情处理与防控措施

已采取的隔离、治疗、消毒等防控措施，以及需要进一步采取的措施建议。

## 发病与诊断信息

发病时间、诊断时间、诊断医院、诊断依据等。

## 传染病种类与分类

根据《传染病防治法》规定的传染病种类进行分类填写。

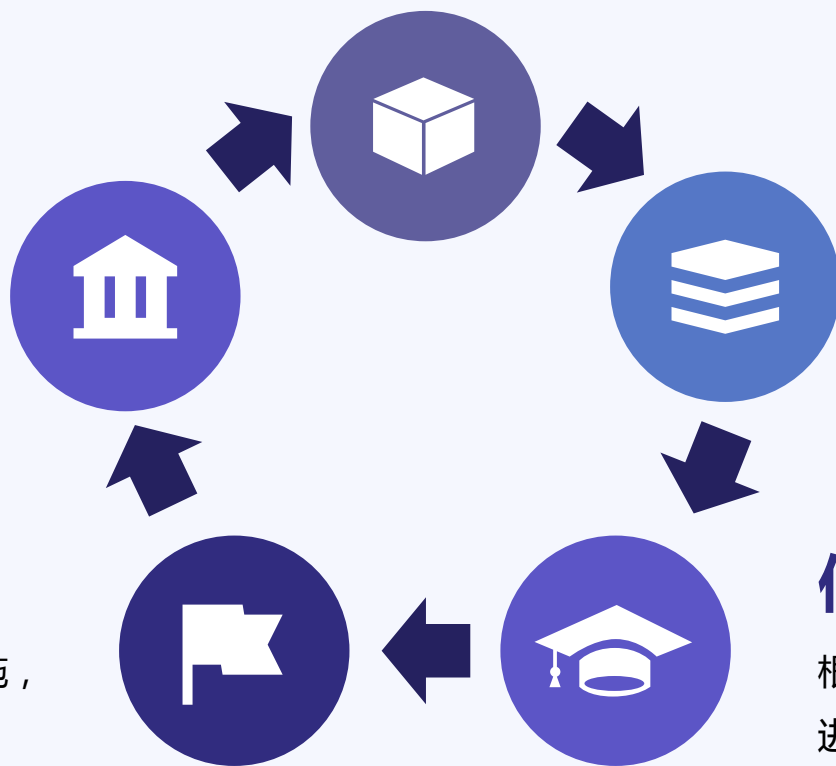

# 03

## 传染病报告卡的收集与管理

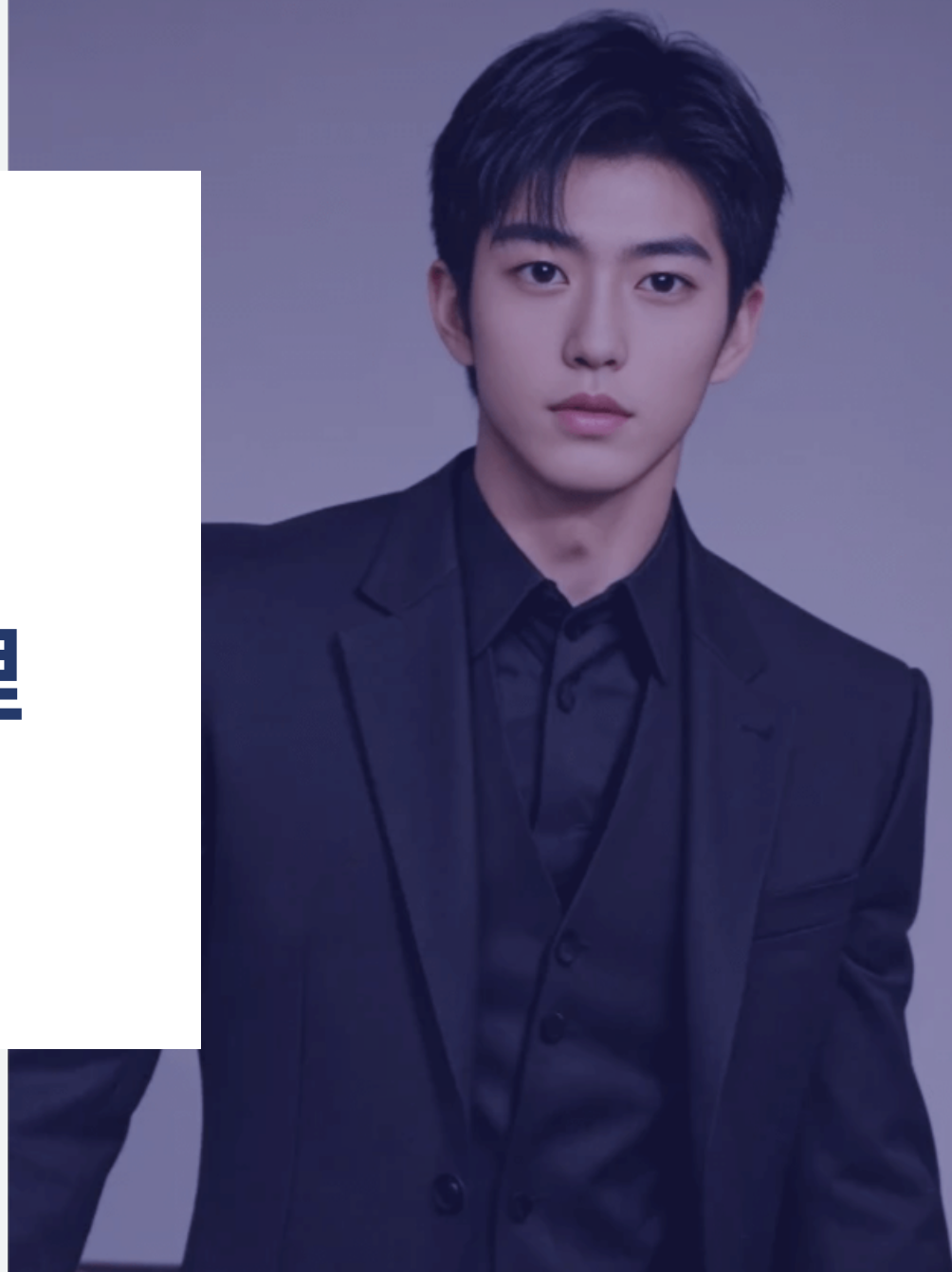



# 收集方式与流程



01

## 报告人填写

疫情责任报告人发现法定传染病后，需按照规定及时填写传染病报告卡。

02

## 医疗机构收集

医疗机构应设立专门部门或指定专人负责收集传染病报告卡，确保卡片及时、完整收集。

03

## 网络直报

具备网络直报条件的医疗机构应通过传染病疫情监测信息网络进行报告，提高报告效率。

# 审核机制与标准

## 专业审核

医疗机构应指定具备相关资质的专业人员对传染病报告卡进行审核，确保报告内容真实、准确。

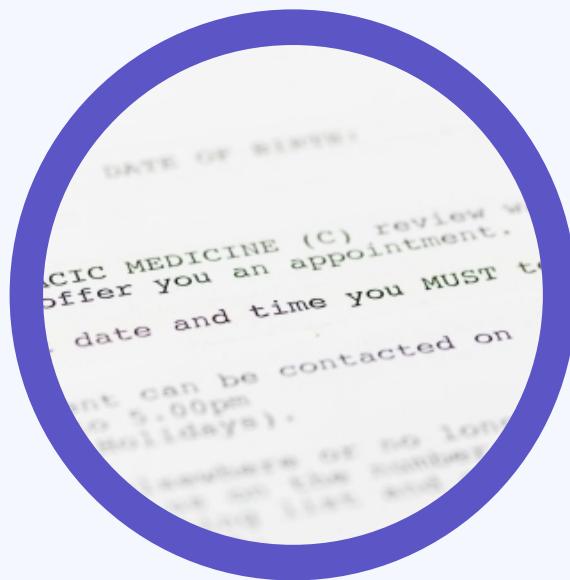

## 审核标准

审核人员需依据《传染病防治法》等相关法律法规和诊断标准进行审核，对疑似病例进行进一步核实。

## 反馈机制

审核结果应及时反馈给报告人，对存在问题的报告卡进行指导修改。

以上内容仅为本文档的试下载部分，为可阅读页数的一半内容。如要下载或阅读全文，请访问：  
<https://d.book118.com/058133017100006107>