



POS机系统的数据爬虫技术

汇报人：

2024-01-14



目录

- 引言
- POS机系统概述
- 数据爬虫技术在POS机系统中的应用
- POS机系统数据爬虫技术实现



目录

- POS机系统数据爬虫技术应用案例
- 数据爬虫技术面临的挑战与解决方案
- 总结与展望



01

引言

背景与意义



电子商务的快速发展

随着互联网和移动支付的普及，电子商务在全球范围内蓬勃发展，POS机系统作为电子支付的重要组成部分，其数据处理和分析具有重要意义。

数据驱动决策支持

通过对POS机系统数据的爬取和分析，企业可以深入了解消费者行为、市场趋势和竞争态势，为决策制定提供有力支持。

提升运营效率

通过对POS机系统数据的实时监测和分析，企业可以及时发现并解决潜在问题，优化运营流程，提升运营效率。



数据爬虫技术概述

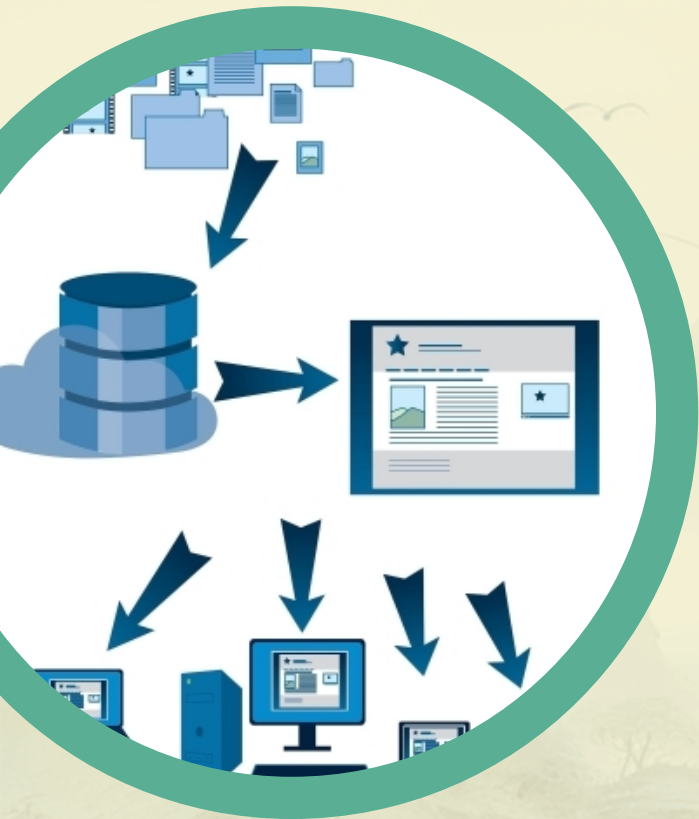

网络爬虫的定义

网络爬虫是一种自动化程序，能够按照设定的规则自动抓取互联网上的信息。在POS机系统领域，数据爬虫被用于从POS机系统中提取有价值的信息。

工作原理

数据爬虫通过模拟用户请求，向目标网站或系统发送HTTP请求，并解析返回的HTML或JSON等数据格式，提取所需的信息。对于POS机系统数据爬虫，需要针对特定的系统接口或数据库进行设计和实现。

关键技术

数据爬虫涉及的关键技术包括网络请求处理、数据解析、数据存储和并发处理等。针对POS机系统数据爬虫，还需要考虑数据加密、身份验证和访问控制等安全问题。



02

POS机系统概述





POS机系统定义



电子支付终端设备

- POS机是一种多功能终端，安装在信用卡的特约商户和受理网点中，并通过与计算机网络的连接，实现电子资金的自动转账。

消费者、商户和银行之间的桥梁

- POS机系统为消费者提供便捷支付方式，同时为商户提供交易处理和数据管理功能，是连接消费者、商户和银行的重要纽带。

POS机系统工作原理



交易流程

消费者在商户处使用银行卡进行支付，POS机读取银行卡信息并加密传输至银行系统进行处理，银行系统验证交易信息并返回交易结果，POS机打印交易凭证并完成交易。

数据传输与处理

POS机系统通过通信网络与银行系统进行实时数据传输和处理，确保交易信息的准确性和安全性。





POS机系统数据特点



01



结构化数据



POS机系统产生的数据以结构化形式存储，包括交易时间、交易金额、银行卡号等关键信息。

02



海量数据



随着电子支付的普及，POS机系统产生的数据量不断增长，呈现出海量数据的特征。

03



实时性要求



POS机系统需要实时处理交易请求并返回结果，对数据处理的实时性要求较高。



03

数据爬虫技术在POS机系统中的应用



网络爬虫技术

通过模拟浏览器行为，自动抓取POS机系统中的数据，包括交易记录、商品信息、客户信息等。



交易日期	交易时间	交易金额	交易类型	交易描述
2023-10-27	10:15	120.50	销售	商品A
2023-10-27	10:30	85.00	销售	商品B
2023-10-27	11:00	150.00	销售	商品C
2023-10-27	11:30	90.00	销售	商品D
2023-10-27	12:00	110.00	销售	商品E
2023-10-27	12:30	130.00	销售	商品F
2023-10-27	13:00	100.00	销售	商品G
2023-10-27	13:30	140.00	销售	商品H
2023-10-27	14:00	160.00	销售	商品I
2023-10-27	14:30	180.00	销售	商品J
2023-10-27	15:00	190.00	销售	商品K
2023-10-27	15:30	200.00	销售	商品L
2023-10-27	16:00	210.00	销售	商品M
2023-10-27	16:30	220.00	销售	商品N
2023-10-27	17:00	230.00	销售	商品O
2023-10-27	17:30	240.00	销售	商品P
2023-10-27	18:00	250.00	销售	商品Q
2023-10-27	18:30	260.00	销售	商品R
2023-10-27	19:00	270.00	销售	商品S
2023-10-27	19:30	280.00	销售	商品T
2023-10-27	20:00	290.00	销售	商品U
2023-10-27	20:30	300.00	销售	商品V
2023-10-27	21:00	310.00	销售	商品W
2023-10-27	21:30	320.00	销售	商品X
2023-10-27	22:00	330.00	销售	商品Y
2023-10-27	22:30	340.00	销售	商品Z
2023-10-27	23:00	350.00	销售	商品AA
2023-10-27	23:30	360.00	销售	商品AB
2023-10-27	00:00	370.00	销售	商品AC
2023-10-27	00:30	380.00	销售	商品AD
2023-10-27	01:00	390.00	销售	商品AE
2023-10-27	01:30	400.00	销售	商品AF
2023-10-27	02:00	410.00	销售	商品AG
2023-10-27	02:30	420.00	销售	商品AH
2023-10-27	03:00	430.00	销售	商品AI
2023-10-27	03:30	440.00	销售	商品AJ
2023-10-27	04:00	450.00	销售	商品AK
2023-10-27	04:30	460.00	销售	商品AL
2023-10-27	05:00	470.00	销售	商品AM
2023-10-27	05:30	480.00	销售	商品AN
2023-10-27	06:00	490.00	销售	商品AO
2023-10-27	06:30	500.00	销售	商品AP
2023-10-27	07:00	510.00	销售	商品AQ
2023-10-27	07:30	520.00	销售	商品AR
2023-10-27	08:00	530.00	销售	商品AS
2023-10-27	08:30	540.00	销售	商品AT
2023-10-27	09:00	550.00	销售	商品AU
2023-10-27	09:30	560.00	销售	商品AV
2023-10-27	10:00	570.00	销售	商品AW
2023-10-27	10:30	580.00	销售	商品AX
2023-10-27	11:00	590.00	销售	商品AY
2023-10-27	11:30	600.00	销售	商品AZ
2023-10-27	12:00	610.00	销售	商品BA
2023-10-27	12:30	620.00	销售	商品BB
2023-10-27	13:00	630.00	销售	商品BC
2023-10-27	13:30	640.00	销售	商品BD
2023-10-27	14:00	650.00	销售	商品BE
2023-10-27	14:30	660.00	销售	商品BF
2023-10-27	15:00	670.00	销售	商品BG
2023-10-27	15:30	680.00	销售	商品BH
2023-10-27	16:00	690.00	销售	商品BI
2023-10-27	16:30	700.00	销售	商品BJ
2023-10-27	17:00	710.00	销售	商品BK
2023-10-27	17:30	720.00	销售	商品BL
2023-10-27	18:00	730.00	销售	商品BM
2023-10-27	18:30	740.00	销售	商品BN
2023-10-27	19:00	750.00	销售	商品BO
2023-10-27	19:30	760.00	销售	商品BP
2023-10-27	20:00	770.00	销售	商品BQ
2023-10-27	20:30	780.00	销售	商品BR
2023-10-27	21:00	790.00	销售	商品BS
2023-10-27	21:30	800.00	销售	商品BT
2023-10-27	22:00	810.00	销售	商品BU
2023-10-27	22:30	820.00	销售	商品BV
2023-10-27	23:00	830.00	销售	商品BU
2023-10-27	23:30	840.00	销售	商品BV
2023-10-27	00:00	850.00	销售	商品BW
2023-10-27	00:30	860.00	销售	商品BX
2023-10-27	01:00	870.00	销售	商品BY
2023-10-27	01:30	880.00	销售	商品BZ
2023-10-27	02:00	890.00	销售	商品CA
2023-10-27	02:30	900.00	销售	商品CB
2023-10-27	03:00	910.00	销售	商品CC
2023-10-27	03:30	920.00	销售	商品CD
2023-10-27	04:00	930.00	销售	商品CE
2023-10-27	04:30	940.00	销售	商品CF
2023-10-27	05:00	950.00	销售	商品CG
2023-10-27	05:30	960.00	销售	商品CH
2023-10-27	06:00	970.00	销售	商品CI
2023-10-27	06:30	980.00	销售	商品CJ
2023-10-27	07:00	990.00	销售	商品CK
2023-10-27	07:30	1000.00	销售	商品CL



API接口调用

利用POS机系统提供的API接口，获取所需数据，这种方式更加高效且准确。



数据清洗与转换

对抓取到的数据进行清洗，去除重复、无效数据，并转换为结构化数据格式，如CSV、JSON等。



数据处理



数据存储

将清洗后的数据存储到数据库或数据仓库中，以便后续分析和挖掘。

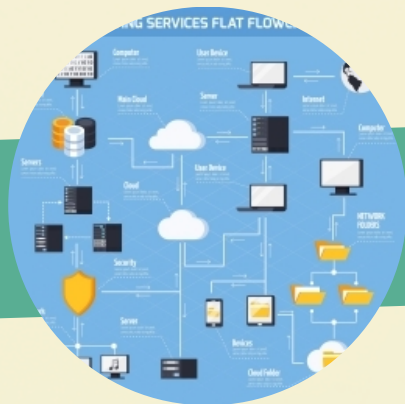

数据预处理

对数据进行进一步处理，如数据转换、缺失值填充、异常值处理等，以保证数据质量。

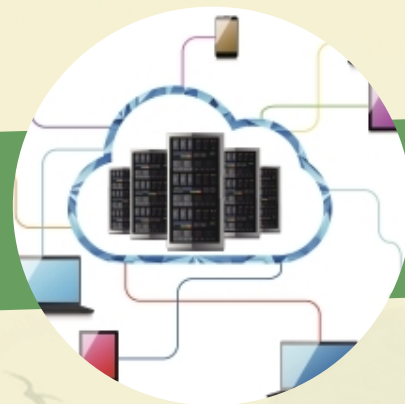

特征工程

提取与POS机系统相关的特征，如交易时间、交易金额、商品类别等，为后续分析和挖掘提供基础。



数据分析与挖掘

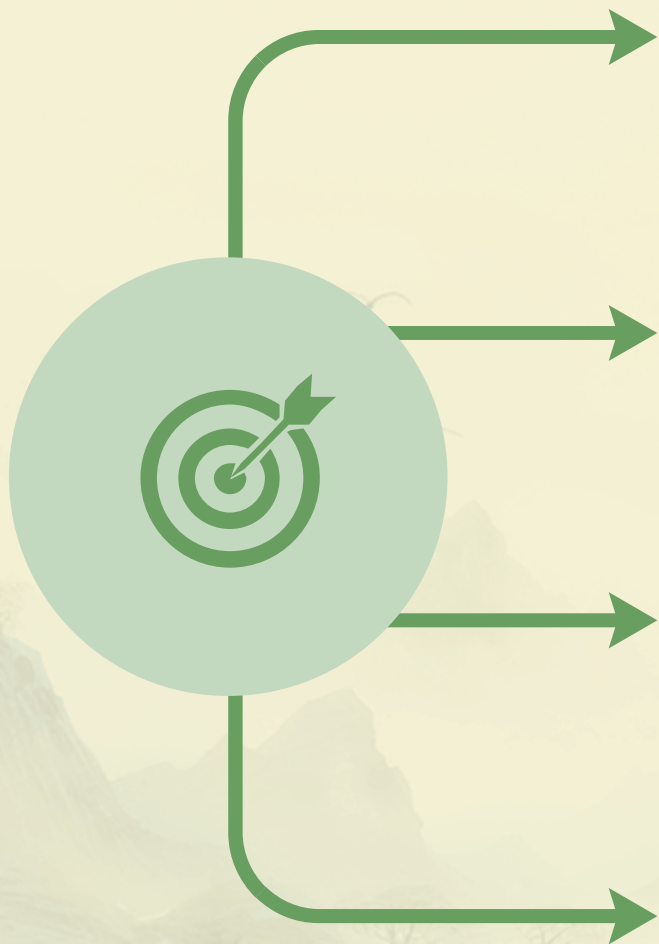

描述性分析

对POS机系统中的数据进行统计描述，如交易量、交易额、客户数量等，以了解业务概况。

预测性分析

利用历史数据构建预测模型，预测未来一段时间内的交易量、交易额等指标，为决策提供支持。

关联性分析

挖掘POS机系统中不同数据之间的关联关系，如商品之间的关联规则、客户购买行为的关联性等，为营销策略制定提供依据。

异常检测

通过构建异常检测模型，发现POS机系统中的异常交易行为，如欺诈交易、恶意刷卡等，保障交易安全。



04

POS机系统数据爬虫技术实现

以上内容仅为本文档的试下载部分，为可阅读页数的一半内容。如要下载或阅读全文，请访问：
<https://d.book118.com/78611123001010142>